

# Acta Sesión Extraordinaria N° 210-2023

**Acta de Sesión extraordinaria N°210-2023**, celebrada el día catorce de marzo del 2023. Lugar Sala de sesiones del Concejo Municipal de Distrito Lepanto, con la presencia de los señores (as):

|                                                                                                                                       |                                                                                                                                                                         |
|---------------------------------------------------------------------------------------------------------------------------------------|-------------------------------------------------------------------------------------------------------------------------------------------------------------------------|
| Luz Elena Chavarría Salazar<br>Neftalí Brenes Castro<br>Aliyuri Castro Villalobos<br>Damaris Peralta Matarrita<br>Keila Vega Carrillo | Presidenta Municipal<br>Concejal Propietario<br>Concejal Propietaria<br>Concejal Propietaria<br>Asume la propiedad en ausencia de Argentina del Roció Gutierrez Toruño. |
| <b>AUSENTES</b>                                                                                                                       |                                                                                                                                                                         |
| Argentina del Roció Gutiérrez Toruño<br>Allan Manuel Barrios Mora.<br>Freddy Fernández Morales                                        | Concejal Propietaria<br>Concejal Suplente<br>Síndico Suplente                                                                                                           |

**La presencia de:**

**Sra. Katty Montero Arce, secretaria del Concejo.**

**Sr José Francisco Rodríguez Johnson, Intendente Municipal**

**Lic Mariano Nuñez Quintana, Asesor Legal Externo.**

**Lic Maily Araya Flores, Contadora Municipal a.i**

**Ing. Aron Mesen, Ingeniero Municipal a.i**

**Sra. Dunia Morales Ramos. Gestión Social. a.i**

**Se realiza la transmisión en Facebook**

.....  
**Agenda**

**Oración**

**ARTICULO I. COMPROBACION DEL QUORUM**

**ARTICULO II. APROBACION DE LA AGENDA.**

**ARTICULO III. PALABRRAS DE LA PRESIDENCIA MUNICIPAL.**

**ARTICULO IV. PUNTO UNICO: RENDICION DE CUENTAS DEL INTENDENTE MUNICIPAL, JOSE FRANCISCO RODRIGUEZ JOHNSON, SEGÚN EL ARTICULO 17, INCISO G DEL CODIGO MUNICIPAL.**

**ARTICULO V. ACUERDOS**

## **ARTICULO VI. CIERRE DE SESION**

.....  
**AGENDA**

**ORACION. A cargo de Keila Vega Carrillo.**

**ARTICULO I. COMPROBACION DEL QUORUM .....**

La señora Presidenta Municipal Luz Elena Chavarría, realiza comprobación del quórum, es aprobada con cinco votos. Votan: Luz Elena Chavarría Salazar, Neftalí Brenes Castro, Damaris Peralta Matarrita, Aliyuri Castro Villalobos y Keila Vega Carrillo, asume la propiedad en ausencia de Argentina del Roció Gutiérrez Toruño. Concejales propietarios (as).

**ARTICULO II. APROBACION DE LA AGENDA.**

**La señora Presidenta** somete a votación la agenda esta es aprobada con cinco votos. Votan: Luz Elena Chavarría Salazar, Neftalí Brenes Castro, Damaris Peralta Matarrita, Aliyuri Castro Villalobos y Keila Vega Carrillo, asume la propiedad en ausencia de Argentina del Roció Gutiérrez Toruño. Concejales propietarios (as).

**ARTICULO III. PALABRRAS DE LA PRESIDENCIA MUNICIPAL.**

Saluda a los presentes y da pase a la Lic Mailyn Araya Flores, Contadora Municipal, empieza la presentación.

**ARTICULO IV. PUNTO UNICO: RENDICION DE CUENTAS DEL INTENDENTE MUNICIPAL, JOSE FRANCISCO RODRIGUEZ JOHNSON, SEGÚN EL ARTICULO 17, INCISO G DEL CODIGO MUNICIPAL.**

**Sr José Francisco Rodríguez,** saluda a los presentes, y los que están escuchando, como lo dice la señora presidente, se da cumplimiento al artículo 17, inciso g del código municipal.

Le da el pase a la Lic Mailyn Araya Flores, Contadora Municipal a.i

**Lic Mailyn Araya Flores manifiesta:**

**Muestra imagen.**

Como dice don Francisco, yo le vengo a explicar los ingresos, egresos del año 2022. Se ve la nota propuesta. Las partidas más importantes.

Recolección de basura

Bienes inmuebles

Ingresos, la partida 8114. 20.7 %

**Sr José Francisco Rodríguez,** se ve una recaudación de 30 millones, hoy vemos los números parecidos, según la imagen.

En el año 2021 nos han rebajado, hubo un reajuste y se aumenta de lo que estamos percibiendo.

**Sra. Luz Elena Chavarría pregunta** que haga una explicación de **Lic Mailyn Araya Flores manifiesta:** Ingresos corrientes, patentes, bienes inmuebles, timbres pro parques, todos esos son los ingresos corrientes, transferencias del IFAM.

Ingresos tributarios es como una subcuenta de cuenta corriente, bienes inmuebles, licencias por patente de bienes inmuebles y cementerio.

**Sra. Luz Elena Chavarría manifiesta:** Yo hago la pregunta por qué no todo lo que se percibe viene de fondos del estado.

**Sr Neftalí Brenes manifiesta:** Veo que hay más dinero de lo que se presupuestó.

**Sr José Francisco Rodríguez,** responde, muchos de los recursos van en un extraordinario, más adelante van los datos, lo que no contemplamos fue el monto que hizo el MOTP.

**Lic Mailyn Araya Flores manifiesta: Los** ingresos fueron de 91%, la ejecución de ingresos es muy buena.

Como dice la señora presidenta lo único que viene del gobierno es la 8114 y después de ahí es un ingreso propio.

Y para responderle a don Neftalí, el año pasado presupuestamos en dinero que entraron en compromiso.

**Sr José Francisco Rodríguez,** responde todos lo que nos ingresan hay que dársela a instituciones en transferencias de ley, esos ingresos no se gastan en solo lo que es la municipalidad.

**Lic Mailyn Araya Flores manifiesta** Este es otro cuadro, donde refleja ingresos corrientes, ingresos de capital.

Muestra cuadro de ingresos más importante.

Intereses moratorios en pago de impuestos

De aquí en adelante vamos a ver los egresos (ver imagen)

Administración en General

Servicios Comunes

Inversiones

**Sr José Francisco Rodríguez manifiesta:** Para lo que estamos proyectando para cobrar no lo hemos cobrado. Estamos con gastos, nos socamos más la faja para gastar menos, en 2021 gastamos más.

**Señor Neftalí Brenes,** indica, yo entiendo, pero el que está en otro lado, deseara saber en qué se ha gastado.

**Sra. Luz Elena Chavarría manifiesta:** Ahora están explicando con el departamento financiero, después se brinda la información en donde se están gastando los dineros.

**CONTINUA**

**Lic Mailyn Araya Flores manifiesta:** Se brinda por imagen la comparación de ejecución de egreso año 2021-2022

**Sr José Francisco Rodríguez manifiesta:** Con base a ese cuadro, debemos de hacerlo mejor, ya tenemos el programa infinito, realizar mejor el trabajo, este año tenemos todas las personas alineadas.

**Lic Mailyn Araya Flores manifiesta:** Muestra el cuadro de comparación de ejecución de egresos año 2021-2022 por programa Aquí está el acumulado del año 2021-2022  
INGFRAESTRUCTURA DE PROYECTOS.

**Sr José Francisco Rodríguez manifiesta:** Para este tema nos va a explicar el Ing Aron Mesen.

COMPRA DE PRODUCTOS Y MATERIAL E DE CONSTRUCCION.

Hay dinero que están en compromiso al 30 de junio.

CONTRATACION DE SERVICIOS DE LOS SERVICIOS PROFEISONAELS

Se compra una motosierra y cierra telescópica, hoy la parte vial tiene un equipo para trabajar en esa situación.

**Sra. Luz Elena Chavarría manifiesta** Eso que está hablando quedo en compromiso.

**Sr José Francisco Rodríguez manifiesta:** Es una geóloga y se quiere sacar por medio de un decreto, sacar material de ese rio y usarlo, en cuanto al equipo está en la municipalidad para realizar trabajos,  
**GPS** se compro es un equipo que no se tiene y se usa en distancias y elevaciones para realizar proyectos.

**CONSTRUCCIÓN DEL MURO DE CONTENCIÓN QUEBRADA DE SAN PEDRO.**

**COLOCACION DE MATERIALES DE TRATAMIENTOS SUPERFICIALES BITUMINOSOS DE TRES CAPAS**

**DONACION DE EMULSION ASFALTICA RECOPE.**

**Sr José Francisco Rodríguez manifiesta:** La ingeniera de RECOPE nos indica cuanto es lo que se requiere, si se pide más, no lo dan, si se quiere más hay que pagarlo.

Estamos en Pilas, el sábado va a venir el presidente ejecutivo, en el Golfo, a partir del miércoles está la Emulsión y se empieza a colocar, es con equipo contratado, y con una madrina, si se dura cuesta setenta y cinco mil colones.

Jicaral. la penca, la escuela de Dominicas, Rio Blanco, La Fresca.

LISTA DE COLOCACION DE TAMTAMIENTOS SUPERFICIALES.

**Ing. Aron Mesen, Explica Grafico:**

**Acta extraordinaria .210-2023**  
**14 de marzo del 2023**

Este es un cuadro donde indica las rutas que se han trabajado en el 2022, indica los kilómetros, es un resumen para que lo tengan de una manera visual.

**Sra. Luz Elena Chavarría** pregunta cuál es el de color café. Y mostaza. Se le responde a la señora Presidenta, ya que no puede ver de largo. Indica que tienen consultas, no tienen continua.

Muestra imagen por distancias, el costo de inversión, cada camino y el costo.

**Sr José Francisco Rodríguez** muchos caminos se han abierto y tienen mejores condiciones, nos faltan muchos, la mayoría han quedado habilitados.

CONSTRUCCION DE PASO DE ALCANTARILLA CONOCIDO COMO PASO GANADO, EN RIO BLANCO.

**Sr José Francisco Rodríguez** Rutas Naciones. No podemos arreglar, de la ley 8114, trabajar esas rutas no se pueden invertir.

Explica cuáles son las rutas naciones en las cuales no se pueden intervenir. Si se mandan notas para gestionar que nos ayuden en eso.

Todo proyecto tiene laboratorio para que el material que se usa sea el adecuado.

Se hace por medio de licitación los proyectos como si fuera en llave en mano, a la hora de chorrear, si tenemos que tener una empresa que cumpla con el material adecuado.

CONSTRUCCION DE PASO DE ALCANTRILLA CONOCIDO COM PASO GANADO EN RIO BLANCO.

ALCANTARILLA DE CUADRO DE UNA CELDA LA FRESCA.

Esta es una inversión pequeña, muchos no le gustan concursar.

CONSTRUCCION DE PASARELA LATERAL QUEBRADA CAÑA BLANCAL CONTRAPARTIDA PROYECTO MOPT.

Este es un compromiso.

ALCANTARILLA DE CUADRA DE UNA CELDA SAN PEDRO

Apenas alcanza un vehículo. Ahora está en proceso de demolición. A partir de ayer se hizo el desvío de la calle y ya se empezó el trabajo.

Tenemos un personal capaz y dedicado, muchas municipalidades no tienen.

MANTENIMIENTO RUTINARIO.

Se le ayudan a las asadas, comunidad el Golfo.

VICE INTENDENTA.

Proyectos de DINADECO y personal que tiene Puntarenas.

Residuos Sólidos.

Acta extraordinaria .210-2023  
14 de marzo del 2023

**Sra. Presidenta indica:** Como ella no está presente se le puede invitar para que explique cuáles son los proyectos que ha trabajado.  
Continúa

**Sr José Francisco Rodríguez indica:** Es importante una coordinación entre ambos, el recurso esa, la señora vice intendente fue con Ronald y si esta.

Campañas de Reciclaje tienen que hacerse más, educación, selección y reciclar, debemos hacer más.

La única campaña que se hace es de vidrio, no acarrear al personal a traer vidrio.

Ella ha trabajado más en la isla.

Del cobro de residuos sólidos, se reflejan montos de enero a diciembre, según toneladas, transporte, disposición final y total mensual.

Nos afecta mucho el transporte por el acarreo hasta Miramar, en que mejoramos, recaudamos 35 y gastamos 60, hay mucha morosidad, abrimos otras rutas, el Golfo.

Es importante de hacer campañas, para bajar el monto.

La Isla estamos en otra situación de costos.

**Sra. Keila Vega Carrillo manifiesta:** La gente está contenta porque se recoge la basura, pero hay personas como adultos mayores que le es muy difícil económicamente, hay situaciones que hay muchas dudas.

**Sr José Francisco Rodríguez indica:** Podríamos hacerlo por medio de un estudio, con un monto diferenciado, más en un caso de eso. Si es poco hay que analizar esa situación.

PROYECTO A CINE CIELO ABIERTO.

ACTIVIDADES DIARIAS.

GESTION SOCIAL

COORDINACION Y APOYO A EQUIPOS DEL DISTRITO DE LEPANTO EN LOS JUEGOS NACIONALES 2022

Aquí se les colabora más que todo con transporte.

CONVENIO CON ASOCIACIONES DE DESARROLLO INTEGRAL PARA LA PROYECTOS GESONADOS

COORDINACION Y SEGUIMIENTO AL PORYECTO DE AGUA POTABLE EN PITAL Y LA TRANQUERA.

COORDINACION Y APOYO AL PROYECTO DE LEY CREACION DEL CANTON.

COORDINACION Y SEGUIMIENTO A LOS PROYETOS DE CONSTRUCCION ATRACADERO EN LA ZONA DE LA FLORIA EN ISLA VENADO Y LA PENCA.

Entre las plazas municipales, están la de Jicaral, Lepanto y Cabo Blanco.

Acta extraordinaria .210-2023  
14 de marzo del 2023

PROYECTO DE ANTIGUO VERIDERO DE BASURA CAMARONAL

Se hicieron trabajos con maquinaria, y antes la gente iba a tirar la basura, se pusieron cámara y letreros.

FIRMA DE CONVENIO CON EL PRESIDENTE DE LA REPUBLICA

SESION CON EL PRESIDENTE DE LA REPUBLICA Y EL MINISTERIO DEL MOPT

GESTION DE ABASTECIMIENTO DEL AGUA POTABLE URBANIZACION.

REUNION CON COMITÉ DE CEMENTERIO LEPANTO.

CELEBRACIONES DEL 2 DE NOVIEMBRE CEMENTERIO DE JICARAL

AREA DE BIENES INMUEBLES.

Estamos en un proceso de adaptación del programa del IFAM.

Catastro digital nos ayuda en la recaudación

ÁREA DE PATENTES

**Sra. Damaris Peralta Pregunta** si es posibilidad comprar más maquinaria.

Sr José Francisco Rodriguez, Explica los trabajos que se hacen con la Niveladora y deseara tener más equipo, pero el costo es elevado.

APROBAR EL INFORME ANUAL DE LA INTENDENCIA.

La señora presidenta somete a votación el plan anual de la Intendencia, se toma acuerdo.

Se adjunta presentación:

# RENDICION DE CUENTAS

**Informe anual 2022**



**ING. JOSE FRANCISCO RODRÍGUEZ JOHNSON**  
**INTENDENTE MUNICIPAL**  
**CONCEJO MUNICIPAL DE DISTRITO LEPANTO**

Acta extraordinaria .210-2023  
14 de marzo del 2023

## Estructura Interna

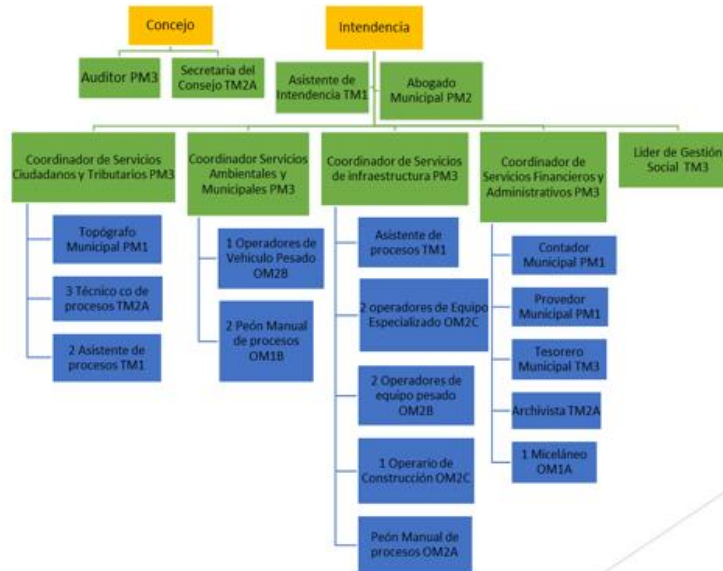

# Servicios Ciudadanos y Tributarios

**Acta extraordinaria .210-2023**  
**14 de marzo del 2023**

| TIPO DE INGRESO                                                                         | META PRESUPUESTADA | INGRESO REAL    | POR INGRESAR    | PORCENTAJE DE CUMPLIMIENTO SEGUN META |
|-----------------------------------------------------------------------------------------|--------------------|-----------------|-----------------|---------------------------------------|
| INGRESOS CORRIENTES                                                                     | €483 324 094,67    | €444 164 795,35 | €39 159 299,32  | 91,90                                 |
| INGRESOS TRIBUTARIOS                                                                    | €357 220 082,98    | €359 615 939,34 | -€2 395 856,36  | 100,67                                |
| Impuesto sobre la propiedad de bienes inmuebles, Ley No. 7729                           | €174 762 802,14    | €152 477 929,90 | €22 284 872,24  | 87,25                                 |
| Impuestos específicos sobre la construcción                                             | €17 110 269,99     | €11 658 357,25  | €5 451 912,74   | 68,14                                 |
| Impuesto sobre espectáculos públicos 6%                                                 | €2 274 036,00      | €429 000,00     | €1 845 036,00   | 18,87                                 |
| Licencias profesionales, comerciales y otros permisos                                   | €155 277 644,68    | €170 536 631,95 | -€15 258 987,29 | 109,83                                |
| OTROS IMPUESTOS SOBRE EL COMERCIO EXTERIOR Y TRANSACCIONES INTERNACIONALES(LEY CALDERA) | €0,00              | €10 953 833,13  | -€10 953 833,13 |                                       |
| Timbres municipales (por hipotecas y cédulas hipotecarias)                              | €4 600 171,27      | €10 333 861,66  | -€5 733 690,39  | 224,64                                |
| Tímbrre Pro-parques Nacionales.                                                         | €3 195 158,92      | €3 226 325,45   | -€31 166,53     | 100,98                                |
| Servicios de cementerio                                                                 | €1 100 014,60      | €3 338 206,25   | -€2 238 191,65  | 303,47                                |
| Servicios de recolección de basura                                                      | €70 068 500,00     | €63 652 564,55  | €6 415 935,45   | 90,84                                 |
| Servicios de aseo de vías y sitios públicos                                             | €1 400 000,00      | €0,00           | €1 400 000,00   | 0,00                                  |
| Venta de otros servicios(CERTIFICACIONES Y INSPECCIONES MUNICIPALES)                    | €10 295 000,93     | €5 012 136,75   | €5 282 864,18   | 48,89                                 |
| Alquiler de terrenos milta marítima                                                     | €20 000 000,00     | €0,00           | €20 000 000,00  | 0,00                                  |
| Intereses sobre cuentas corrientes y otros depósitos en Bancos Estatales                | €1 307 386,67      | €1 538 913,69   | -€231 527,02    | 117,71                                |
| Intereses moratorios por atraso en pago de impuesto                                     | €15 867 891,34     | €6 712 154,14   | €9 155 737,20   | 42,30                                 |
| Intereses moratorios por atraso en pago de bienes y servicios                           | €4 851 401,14      | €536 762,70     | €4 314 638,44   | 11,06                                 |
| Aporte Ifam Licores Nacionales y Extranjeros                                            | €1 213 817,01      | €3 758 117,93   | -€2 544 300,92  | 309,61                                |
| INGRESOS DE CAPITAL(LEY 8114)                                                           | €319 475 665,45    | €384 864 228,00 | -€65 388 562,55 | 120,47                                |

| NOMBRE                                                                         | INGRESO 2021    | INGRESO 2022    | DIFERENCIA ABSOLUTA | DIFERENCIA RELATIVA | OBSERVACIONES                                                                                                                                                                                                            |
|--------------------------------------------------------------------------------|-----------------|-----------------|---------------------|---------------------|--------------------------------------------------------------------------------------------------------------------------------------------------------------------------------------------------------------------------|
| INGRESOS CORRIENTES                                                            | €402 226 939,19 | €444 164 795,35 | €41 937 856,16      | 10,43%              |                                                                                                                                                                                                                          |
| INGRESOS TRIBUTARIOS                                                           | €341 732 613,28 | €359 615 939,34 | €17 883 326,06      | 5,23%               |                                                                                                                                                                                                                          |
| Impuesto sobre la propiedad de bienes inmuebles, Ley No. 7729                  | €141 022 394,52 | €152 477 929,90 | €11 455 735,38      | 8,12%               |                                                                                                                                                                                                                          |
| Impuestos específicos sobre la construcción                                    | €14 134 589,98  | €11 658 357,25  | -€2 476 232,73      | -17,52%             | Se refortalece el control y fiscalización del proceso constructivo en nuestro distrito, en conjunto con la presentación de denuncias penales por las construcciones ilegales gestionadas por el departamento Tributario. |
| Impuesto sobre espectáculos públicos 6%                                        | €0,00           | €429 000,00     | €429 000,00         | 100,00%             |                                                                                                                                                                                                                          |
| Licencias profesionales, comerciales y otros permisos                          | €168 477 496,30 | €170 536 631,95 | €2 059 135,65       | 1,22%               |                                                                                                                                                                                                                          |
| IMPUESTOS SOBRE COMERCIO EXTERIOR Y TRANSACCIONES INTERNACIONALES(LEY CALDERA) | €0 362 631,80   | €10 953 833,13  | €5 98 201,33        | 5,72%               |                                                                                                                                                                                                                          |
| Timbres municipales (por hipotecas y cédulas hipotecarias)                     | €4 262 747,52   | €10 333 861,66  | €6 071 114,14       | 142,42%             |                                                                                                                                                                                                                          |
| Tímbrre Pro-parques Nacionales.                                                | €3 491 951,34   | €3 226 325,45   | -€265 625,89        | -7,62%              | Este rubro depende del ingreso sobre patentes.                                                                                                                                                                           |
| Servicios de cementerio                                                        | €728 736,55     | €3 338 206,25   | €2 609 469,70       | 358,08%             |                                                                                                                                                                                                                          |
| Servicios de recolección de basura                                             | €37 284 458,10  | €63 652 564,55  | €26 368 106,45      | 70,72%              | Aumenta el ingreso por actualización de tarifa.                                                                                                                                                                          |
| Venta de otros servicios(Certificaciones y Inspecciones municipales)           | €7 344 031,95   | €5 012 136,75   | -€2 331 895,20      | -31,75%             | Este ingreso no depende de nuestra gestión, la recaudación de estos fondos.                                                                                                                                              |
| Intereses sobre cuentas corrientes y otros depósitos en Bancos Estatales       | €0,00           | €1 538 913,69   | €1 538 913,69       | 100,00%             |                                                                                                                                                                                                                          |
| INTERESES MORATORIOS                                                           | €12 828 319,64  | €7 248 936,84   | -€5 039 402,80      | -41,02%             | Disminuye considerablemente por amnistía tributaria del 01 de enero al 31 mayo 2022                                                                                                                                      |
| Aporte Ifam Licores Nacionales y Extranjeros                                   | €2 829 781,69   | €3 758 117,93   | €928 336,24         | 32,82%              |                                                                                                                                                                                                                          |
| INGRESOS DE CAPITAL                                                            | €289 802 590,00 | €384 864 228,00 | €95 061 638,00      | 32,80%              |                                                                                                                                                                                                                          |
| TOTAL                                                                          | €692 029 529,19 | €829 023 023,35 | €136 993 494,16     | 19,36%              |                                                                                                                                                                                                                          |

Acta extraordinaria .210-2023  
14 de marzo del 2023

## TIPO DE INGRESO

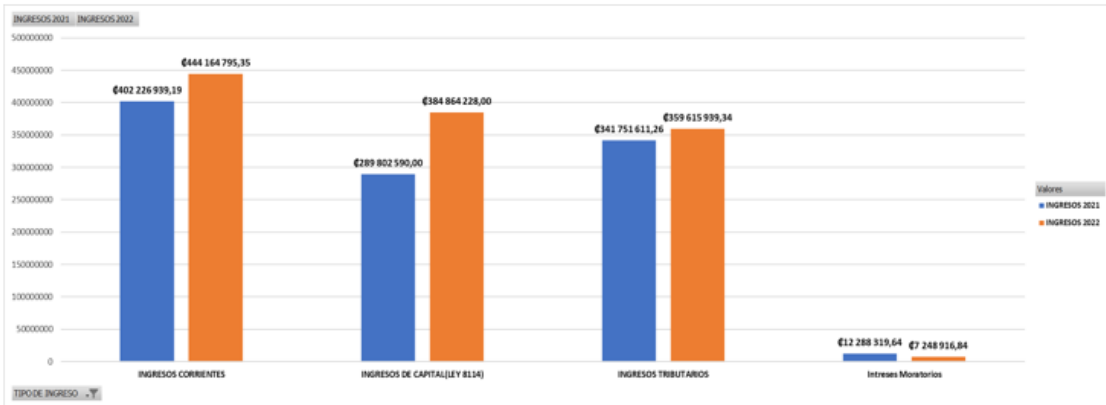

## Ingresos Más Importantes

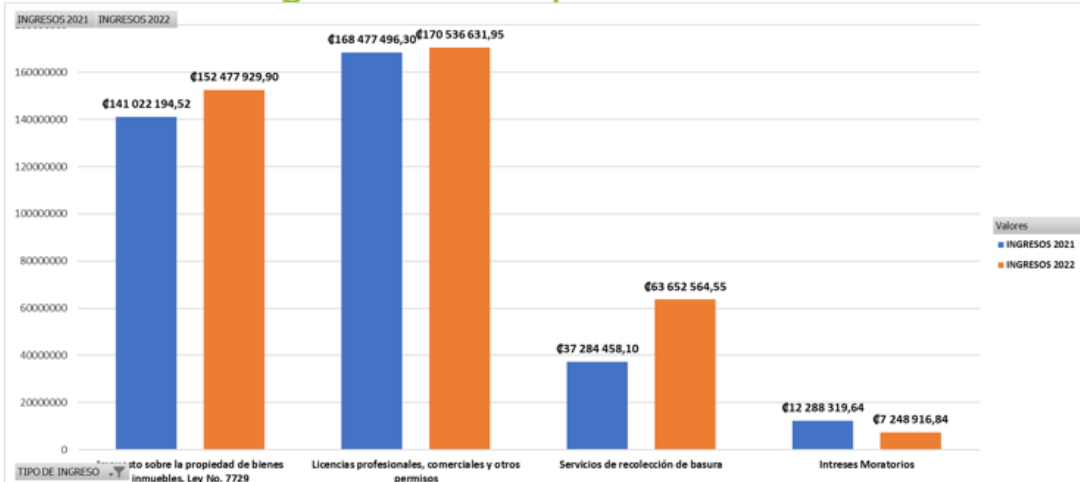

Acta extraordinaria .210-2023  
14 de marzo del 2023

Ingresos en general

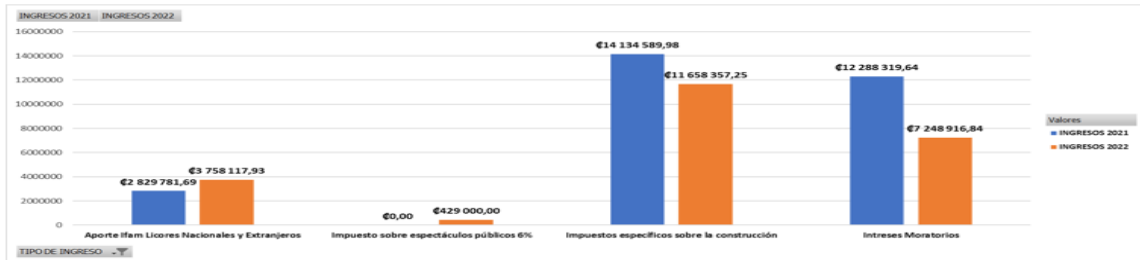

Ingresos en general



Ingresos en General

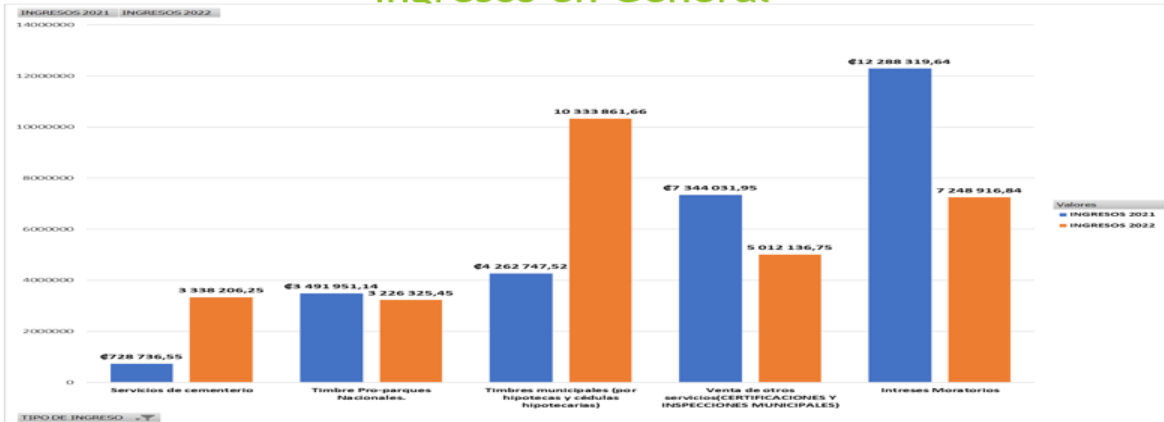

## Servicios Financieros y administrativos.

### Comparación de Presupuesto vrs Ejecución de Egresos 2022 Programas

| PROGRAMA               | PRESUPUESTO             | EJECUCION               | DIFERENCIA ABSOLUTA     | % EJECUCION   |
|------------------------|-------------------------|-------------------------|-------------------------|---------------|
| Administracion General | ₡ 203 241 336,61        | ₡ 189 570 960,87        | ₡ 13 670 375,74         | 93,27%        |
| Servicios Comunales    | ₡ 248 453 384,03        | ₡ 186 078 531,25        | ₡ 62 374 852,78         | 74,89%        |
| Inversiones            | ₡ 512 486 147,31        | ₡ 454 762 727,86        | ₡ 57 723 419,45         | 88,74%        |
| <b>TOTAL</b>           | <b>₡ 964 180 867,95</b> | <b>₡ 830 412 219,98</b> | <b>₡ 133 768 647,97</b> | <b>86,13%</b> |

### Comparación de Ejecución de Egresos Año 2021 – 2022 por Programas

| PROGRAMA               | 2021                    | 2022                    | DIFERENCIA ABSOLUTA     | DIFERENCIA RELATIVA |
|------------------------|-------------------------|-------------------------|-------------------------|---------------------|
| Administracion General | ₡ 203 356 452,48        | ₡ 189 570 960,87        | -₡ 13 785 491,61        | -6,78%              |
| Servicios Comunales    | ₡ 170 358 501,50        | ₡ 186 078 531,25        | ₡ 15 720 029,75         | 9,23%               |
| Inversiones            | ₡ 294 417 595,04        | ₡ 454 762 727,86        | ₡ 160 345 132,82        | 54,46%              |
| <b>TOTAL</b>           | <b>₡ 668 132 549,02</b> | <b>₡ 830 412 219,98</b> | <b>₡ 162 279 670,96</b> | <b>124,29%</b>      |

Acta extraordinaria .210-2023  
14 de marzo del 2023

## Comparación de Ejecución de Egresos Año 2021 – 2022 por Programas

| SUBPROGRAMA                            | AÑO                     |                         | DIFERENCIA ABSOLUTA    | DIFERENCIA RELATIVA |
|----------------------------------------|-------------------------|-------------------------|------------------------|---------------------|
|                                        | 2021                    | 2022                    |                        |                     |
| Recolección de Basura                  | € 85 780 000,00         | € 62 790 525,00         | -€ 2 989 475,00        | -4,54%              |
| Cementerio                             | € -                     | € 292 064,00            | € 292 064,00           | 100,00%             |
| Educativos Culturales y Deportivos     | € 455 000,00            | € 9 188 694,14          | € 8 731 694,14         | 1919,05%            |
| Servicios Sociales y Complementarios   | € 9 983 717,65          | € 10 692 290,90         | € 708 573,25           | 7,10%               |
| Mantenimiento de Edificios             | € 9 491 817,81          | € 8 930 877,45          | -€ 560 940,36          | -5,91%              |
| Protección al Medio Ambiente           | € 145 176,25            | € 280 000,00            | € 134 823,75           | 92,87%              |
| Desarrollo Urbano                      | € 31 619 386,56         | € 41 492 957,31         | € 9 873 570,75         | 31,23%              |
| Dirección de Servicios y Mantenimiento | € 52 883 403,23         | € 52 413 122,45         | -€ 470 280,78          | -0,89%              |
| <b>TOTAL</b>                           | <b>€ 170 358 501,50</b> | <b>€ 186 078 531,25</b> | <b>€ 15 720 029,75</b> | <b>9,23%</b>        |

## Comparación de Ejecución de Egresos Año 2021 – 2022 por Programas

| INSTITUCION                                                  | AÑO                   |                       |                        |                        | DIFERENCIA ABSOLUTA 2021-2022 | DIFERENCIA RELATIVA |
|--------------------------------------------------------------|-----------------------|-----------------------|------------------------|------------------------|-------------------------------|---------------------|
|                                                              | 2020                  | 2021                  | 2020-2021              | 2022                   |                               |                     |
| Junta Administrativa del Registro Nacional (3% IBI)          | € 3 895 116,64        | € 2 115 332,92        | € 6 010 449,56         | € 2 287 168,95         | € 171 836,03                  | 8,12%               |
| Aporte Organo de Normalización Técnica                       | € 866 684,61          | € 705 110,97          | € 1 571 795,78         | € 792 389,65           | € 87 278,68                   | 12,38%              |
| Aporte CONAGEBIO Lev.7788                                    | € 253 811,39          | € 319 515,89          | € 573 327,28           | € 319 515,89           | € -                           | 0,00%               |
| Consejo Nacional de Rehabilitación                           | € 2 000 000,00        | € 2 011 134,69        | € 4 011 134,69         | € 2 220 823,98         | € 209 689,29                  | 10,43%              |
| Juntas de Educación (10% IBI)                                | €12 939 279,57        | €14 102 219,45        | € 27 041 499,02        | € 15 247 792,99        | € 1 145 573,54                | 8,12%               |
| Federación de Municipalidades del Pacífico Central (FEMLPAC) | € -                   | € -                   | € -                    | € 1 319 634,07         | € 1 319 634,07                | 100,00%             |
| Federación de Concejos Municipales de Distrito               | € 1 577 651,38        | € 1 005 567,35        | € 2 583 218,73         | € 1 110 411,99         | € 104 844,64                  | 10,43%              |
| Unión Nacional de Gobiernos Locales                          | € 1 476 755,66        | € 1 005 567,35        | € 2 482 323,01         | € 1 110 411,99         | € 104 844,64                  | 10,43%              |
| Fondo de Parques Nacionales                                  | € 1 677 284,01        | € 2 236 611,25        | € 3 913 895,26         | € 2 236 611,25         | € -                           | 0,00%               |
| <b>TOTAL</b>                                                 | <b>€24 686 583,26</b> | <b>€23 501 059,87</b> | <b>€ 48 187 643,33</b> | <b>€ 26 644 760,76</b> | <b>€ 3 143 700,89</b>         | <b>13,38%</b>       |

**Observaciones**

En el 2021 se cancela las transferencias correspondientes al 2020 por lo que se concideran como gasto 2021.

# Infraestructura vial Proyectos

## Compra de productos y materiales de Construcción

- ▶ Total invertido
- ▶ \$26. 320 099,37 (agregados “piedra cuarta, quinta y polvo de piedra”, cemento, varillas de hierro y maderas y sus derivados)

Alquiler de cisterna para acarreo de emulsión asfáltica por demanda, para la red vial interna del Distrito de Lepanto, modalidad entrega según demanda.

Monto invertido \$5.000.000,00  
Compromisos 2022. A ejecutarse en el primer semestre del 2023.

**CONTRATACIÓN DE LOS SERVICIOS PROFESIONALES EN GEOLOGÍA PARA REALIZAR LA TRAMITOLOGÍA Y APROBACIÓN DE PERMISOS DE EXTRACCIÓN DE MATERIAL EN MINAET Y COMISION NACIONAL DE EMRGENCIAS**

- Monto total \$2.127.610

**COMPRA DE MOTOSIERRA Y PODADORA TELESCÓPICA PARA EL MANTENIMIENTO DE VÍAS INTERNAS DEL DISTRITO LEPANTO.**

- Monto total \$818.660,08

Acta extraordinaria .210-2023  
14 de marzo del 2023

## Adquisición de equipos GNSS para el Departamento de Infraestructura de Obra publica del Concejo Municipal Lepanto

- ▶ Monto invertido ₡ 5,875,000

### APROXIMACIONES DE ACCESO AL PUENTE MALIBU



- ▶ Monto inicial del Proyecto ₡ 11.995 173, 51
- ▶ Reajuste de Precios ₡ 1.009 891.27
- ▶ Total del Proyecto ₡ 13. 005 064,78.

### CONSTRUCCIÓN DEL MURO DE CONTENCIÓN QUEBRADA SAN PEDRO



- ▶ Proyecto iniciado con presupuesto 2021. Se realizaron acabados de la obra con presupuesto 2022 (Colocación de cemento mezclado) (100 metros cúbicos )

Acta extraordinaria .210-2023  
14 de marzo del 2023

## Colocación de Tratamientos superficiales bituminosos de tres capas (TSB-3)

| PROYECTO                                      | LONGITUD SOLICITUD (m) | ANCHO SOLICITUD (m) | AREA (m2)                  | CAPA 1 (l) | CAPA 2 (l) | CAPA 3 (l) |
|-----------------------------------------------|------------------------|---------------------|----------------------------|------------|------------|------------|
| <b>TRATAMIENTO SUPERFICIAL TRIPLE - CRS-1</b> |                        |                     |                            |            |            |            |
| 6-01-278 La Fresca                            | 940,00                 | 5,00                | 4 700,00                   | 10 575,00  | 5 405,00   | 5 405,00   |
| 6-01-017 Urbanización Bambú                   | 430,00                 | 5,00                | 2 150,00                   | 4 837,50   | 2 472,50   | 2 472,50   |
| 6-01-012 Calle San Miguel Urb.                | 300,00                 | 5,50                | 1 650,00                   | 3 712,50   | 1 897,50   | 1 897,50   |
| 6-01-258 Entrada a La Penca                   | 200,00                 | 6,00                | 1 200,00                   | 2 700,00   | 1 380,00   | 1 380,00   |
| 6-01-014 San Blas                             | 190,00                 | 5,00                | 950,00                     | 2 137,50   | 1 092,50   | 1 092,50   |
| 6-01-281 San Ramón Río Blanco                 | 510,00                 | 6,00                | 3 060,00                   | 6 885,00   | 3 519,00   | 3 519,00   |
| 6-01-486 Escuela Dominicas Plaza              | 120,00                 | 7,00                | 840,00                     | 1 890,00   | 966,00     | 966,00     |
| 6-01-268 Calle El Jardín                      | 330,00                 | 5,00                | 1 650,00                   | 3 712,50   | 1 897,50   | 1 897,50   |
| 6-01-330 Pilas de Canjel                      | 1 230,00               | 7,30                | 8 979,00                   | 20 202,75  | 10 325,85  | 10 325,85  |
| 6-01-268 Cementerio Icaral                    | 385,00                 | 4,50                | 1 732,50                   | 3 898,13   | 1 992,38   | 1 992,38   |
|                                               | 4 635,00               |                     | 26 911,50                  | 60 550,88  | 30 948,23  | 30 948,23  |
|                                               |                        |                     | <b>Subtotal</b>            |            | 122 447,33 |            |
|                                               |                        |                     | <b>2,5% Ajuste de obra</b> |            | 3 061,18   |            |
|                                               |                        |                     | <b>TOTAL</b>               |            | 125 508,51 |            |

## TRATAMIENTOS TBS-3

► MONTO TOTAL ₡50.588.775,93

## COLOCACION DE BASE GRANULAR

► MONTO TOTAL ₡33.444.850,40

Acta extraordinaria .210-2023  
14 de marzo del 2023

## Donación de emulsión asfáltica RECOPE



- ▶ **Monto total** ₡ 31.250.000
- ▶ La Intendencia en conjunto con la UTGV gestionó la donación de **125.000 litros** de Emulsión asfáltica de rompimiento rápido para los tratamientos TSB-3 en compromiso.

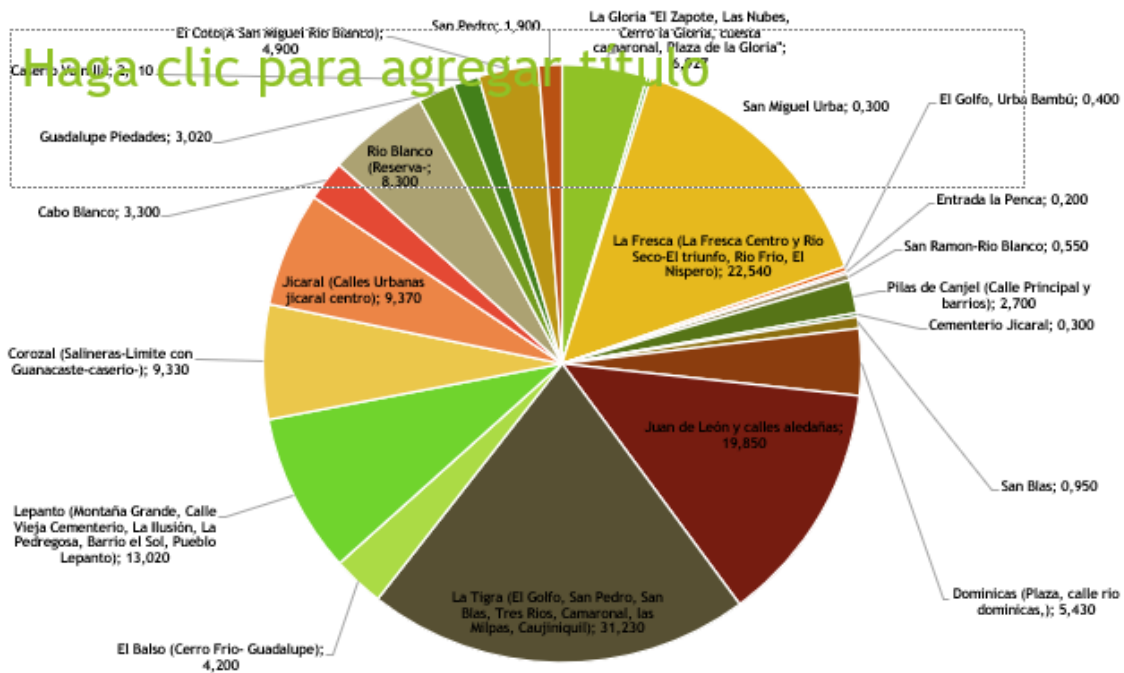

**Acta extraordinaria .210-2023  
14 de marzo del 2023**

| Comunidad                                                                                                 | Distancia M2   | Costo De intervención |
|-----------------------------------------------------------------------------------------------------------|----------------|-----------------------|
| La Gloria "El Zapote, Las Nubes, Cerro la Gloria, cuesta camaronal, Plaza de la Gloria"                   | 6,927          | € 3 463 500,00        |
| San Miguel Urba                                                                                           | 0,300          | € 150 000,00          |
| La Fresca (La Fresca Centro y Rio Seco- El triunfo, Rio Frio, El Nispero)                                 | 22,540         | €11 270 000,00        |
| El Golfo, Urba Bambú                                                                                      | 0,400          | € 200 000,00          |
| Entrada la Perca                                                                                          | 0,200          | € 100 000,00          |
| San Ramon-Rio Blanco                                                                                      | 0,550          | € 275 000,00          |
| Pilas de Canjel (Calle Principal y barrios)                                                               | 2,700          | € 1 350 000,00        |
| Cementerio Jicaral                                                                                        | 0,300          | € 150 000,00          |
| San Blas                                                                                                  | 0,950          | € 475 000,00          |
| Dominicas (Plaza, calle rio dominicas,)                                                                   | 5,430          | € 2 715 000,00        |
| Juan de León y calles aledañas                                                                            | 19,850         | € 9 925 000,00        |
| La Tigra (El Golfo, San Pedro, San Blas, Tres Rios, Camaronal, las Milpas, Caujiniquill)                  | 31,230         | €15 615 000,00        |
| El Balso (Cerro Frio- Guadalupe)                                                                          | 4,200          | € 2 100 000,00        |
| Lepanto (Montaña Grande, Calle Vieja Cementerio, La Ilusión, La Pedregosa, Barrio el Sol, Pueblo Lepanto) | 13,020         | € 6 510 000,00        |
| Corozal (Salinas-Limite con Guanacaste-caserio-)                                                          | 9,330          | € 4 665 000,00        |
| Jicaral (Calles Urbanas jicaral centro)                                                                   | 9,370          | € 4 685 000,00        |
| Cabo Blanco                                                                                               | 3,300          | € 1 650 000,00        |
| Rio Blanco (Reserva-                                                                                      | 8,300          | € 4 150 000,00        |
| Guadalupe Piedades                                                                                        | 3,020          | € 1 510 000,00        |
| Caserio Vainilla                                                                                          | 2,110          | € 1 055 000,00        |
| El Coto (A San Miguel Rio Blanco)                                                                         | 4,900          | € 2 450 000,00        |
| San Pedro                                                                                                 | 1,900          | € 950 000,00          |
|                                                                                                           | <b>150,827</b> | <b>€75 413 500,00</b> |

**CONSTRUCCIÓN DE PASO DE ALCANTARILLA  
CONOCIDO COMO PASO GANADO EN RIO BLANCO**



- ▶ Monto total € 13 162 970,09.
- ▶ En compromiso para ejecución en primer semestre 2023 (2.5 x 2 x 7 metros)

**Acta extraordinaria .210-2023  
14 de marzo del 2023**

**CONSTRUCCIÓN DE PASO DE  
ALCANTARILLA CONOCIDO COMO  
PASO GANADO EN RIO BLANCO**

- ▶ Monto total ₡ 17 282 172,00
- ▶ En compromiso para ejecución en primer semestre 2023 (2.5 x 2 x 7 metros)



**ALCANTARILLA DE CUADRO DE UNA CELDA, LA  
FRESCA**

- ▶ Monto total ₡ 37.527.475
- ▶ En compromiso para ejecución en primer semestre 2023 (6 x 7 x 3.5 metros)



Acta extraordinaria .210-2023  
14 de marzo del 2023

## CONSTRUCCIÓN DE PASARELA LATERAL QUEBRADA CAÑA BLANCAL CONTRA PARTIDA PROYECTO MOPT- BID

- ▶ Monto total ¢ 3,994,314
- ▶ En compromiso para ejecución en primer semestre 2023 (1.2 x 5 metros)



## ALCANTARILLA DE CUADRO DE UNA CELDA, SAN PEDRO

- ▶ Monto total ¢ 37,830,124
- ▶ En compromiso para ejecución en primer semestre 2023 (6 x 7 x 3.5 metros)



Acta extraordinaria .210-2023  
14 de marzo del 2023



### MANTENIMIENTOS RUTINARIOS

## VICE INTENDENCIA MUNICIPAL

Proyecto Productivo  
Dinadeco

Residuos Sólidos  
en ZMT



**Acta extraordinaria .210-2023  
14 de marzo del 2023**

## Campañas de Reciclaje

|                |                          |
|----------------|--------------------------|
| Comunidad      | En Coordinación          |
| Las Milpas     | Centro Educativo         |
| San Blas       | Asociación de Desarrollo |
| El Coto        | Asociación de Desarrollo |
| Dominicas      | Centro Educativo         |
| Camaronal      | Centro Educativo         |
| Jicaral        | Concejo Municipal        |
| Montaña Grande | Centro Educativo         |
| Lepanto        | Cen Cinal                |
| Cabo Blanco    | Centro Educación         |
| Isla Venado    | Asociación de Desarrollo |
| Corozal        | Centro Educativo         |
| Gallo          | Centro Educativo         |
| Vainilla       | Centro Educativo         |
| La Tigra       | Centro Educativo         |
| Río Blanco     | Centro Educativo         |
| La Esperanza   | Centro educativo         |



| 2022         | Tonelaje | Transporte   | Disposición Final | Total mensual        |
|--------------|----------|--------------|-------------------|----------------------|
| Enero        | 68,05    | 3 912 875,00 | 850 625,00        | 4 763 500,00         |
| Febrero      | 70,42    | 4 049 150,00 | 880 250,00        | 4 929 400,00         |
| Marzo        | 76,72    | 4 411 400,00 | 959 000,00        | 5 370 400,00         |
| Abril        | 82,23    | 4 728 225,00 | 1 027 875,00      | 5 756 100,00         |
| Mayo         | 73,08    | 4 202 100,00 | 913 500,00        | 5 115 600,00         |
| Junio        | 81,62    | 4 693 150,00 | 1 020 250,00      | 5 713 400,00         |
| Julio        | 79,92    | 4 595 400,00 | 999 000,00        | 5 594 400,00         |
| Agosto       | 65,89    | 3 788 675,00 | 823 625,00        | 4 612 300,00         |
| Setiembre    | 87,48    | 5 050 800,00 | 1 098 000,00      | 6 148 800,00         |
| Octubre      | 69,06    | 3 970 950,00 | 863 250,00        | 4 834 200,00         |
| Noviembre    | 69,25    | 3 981 875,00 | 865 625,00        | 4 847 500,00         |
| Diciembre    | 69,84    | 4 015 800,00 | 873 000,00        | 4 888 800,00         |
| <b>Total</b> |          |              |                   | <b>62 574 400,00</b> |

## Proyecto Cine a Cielo Abierto

- ▶ UN PROYECTO GESTIONADO POR ESTA VICEINTENDENCIA PARA EL CONCEJO MUNICIPAL.
- ▶ UN PROYECTO MUY EXITOSO QUE HA LOGRADO REUNIR FAMILIAS ENTERAS EN UN SOLO ESPACIO PARA LLEVAR ENTRETENIMIENTO SANO.
- ▶ LLEVAR ESTE ENTRETENIMIENTO EN ESPACIOS ABIERTOS, LIBRES DE HUMO.
- ▶ ACTIVIDAD QUE HAN LOGRADO APROVECHAR ASOCIACIONES DE DESARROLLO, INSTITUCIONES EDUCATIVAS PARA GENERAR INGRESOS PARA SUS PROPIOS PROYECTOS.
- ▶ SEMBREMOS SEGURIDAD ES UN PLAN SOCIAL DE LA EMBAJADA DE ESTADOS UNIDOS QUE INVIERTE EN COMUNIDADES EN ARAS DE LA RECUPERACIÓN DE LOS ESPACIOS PÚBLICOS.



## EL CICLO DEL TRABAJO SOCIAL



## Actividades Diarias

- ▶ ATENCIÓN AL PÚBLICO.
- ▶ COORDINACIÓN CON LA COMISIÓN DE EMERGENCIA, TRABAJADORA SOCIAL DE LA CLÍNICA Y EL MINISTERIO DE SALUD LA ENTREGA DE DIARIOS PARA PERSONAS CON ORDEN DE AISLAMIENTO Y DE POBREZA EXTREMA, LLEVA UN TRABAJO DE REVISIÓN Y ANÁLISIS DE LA NECESIDAD DE ADQUIRIR EL BENEFICIO DEL DIARIO. PARA 87 DIARIOS ENTREGADOS EN LOS MESES DE ENERO Y FEBRERO 2022, YA QUE A PARTIR DEL MES DE MARZO LA CNE RETITO LAS AYUDAS POR COVID.
- ▶ REPRESENTACIÓN DEL CONCEJO EN: RED DE LA NO VIOLENCIA, RED DE CUIDO DEL ADULTO MAYOR DE JICARAL E ILAIS.
- ▶ FAMILIAS REFERIDAS AL INSTITUTO MIXTO DE AYUDA SOCIAL, 44 NÚCLEOS DE POBREZA EXTREMA.

## GESTION SOCIAL Y COMUNAL

- ▶ REALIZAR PUBLICACIONES EN LA PÁGINA DEL FACEBOOK: INFORMACIÓN QUE SOLICITEN LOS COORDINADORES DE DEPARTAMENTOS DE INTERÉS PARA PUBLICAR.
- ▶ COOPERACIÓN EN RECURSOS HUMANOS. (ELABORACIÓN DE CONSTANCIAS, ORDEN, CONTROL Y FOLIADO DE LOS EXPEDIENTES PERSONALES, ASÍ COMO ATENDER CUALQUIER SOLICITUD DE FUNCIONARIOS Y CONTRIBUYENTES EN REFERENCIA A INFORMACIÓN DE LOS MISMOS.)
- ▶ SEGUIMIENTO Y COORDINACIÓN DEL CONVENIO CON LA UNIVERSIDAD NACIONAL, QUE SE ENCUENTRA BRINDANDO LAS CLASES EN LA ESCUELA DOCTOR RICARDO MORENO CAÑAS.
- ▶ CONVENIO UNIVERSIDAD DE SAN JOSÉ SEDE PUNTARENAS. ATENCIÓN DE CONSULTAS Y SOLICITUDES PARA APLICAR A LA BECA DE LA UNIVERSIDAD.

| CERTIFICADOS ENTREGADOS | MATRICULA EFECTIVA |
|-------------------------|--------------------|
| 50 CERTIFICADOS         | 29 MATRICULADOS    |

**Acta extraordinaria .210-2023**  
**14 de marzo del 2023**

- ▶ CONVENIO: SEGUIMIENTO Y COORDINACIÓN CON EL INSTITUTO NACIONAL DE APRENDIZAJE, PARA LA FORMACIÓN Y CAPACITACIÓN DE LOS HABITANTES DEL DISTRITO DE LEPANTO, ENTRE LOS CURSOS BRINDADOS PARA EL AÑO 2022:
- ▶ MANIPULACIÓN DE ALIMENTOS.
- ▶ MI PYMES
- ▶ APLICACIONES DE INFORMÁTICA BÁSICA
- ▶ SERVICIO AL CLIENTE
- ▶ INGLES
- ▶ 700 PERSONAS CAPACITADAS 2022



## Actividad con Adultos mayores

15 de junio 2022. Día Mundial de la toma de Conciencia del Abuso y Maltrato en la Vejez

15 DE JUNIO 2022  
JICARAL



Acta extraordinaria .210-2023  
14 de marzo del 2023

16 DE JUNIO 2022  
CABO BLANCO



- Setiembre: Actividad con los niños de la escuela de corozal, actividad organizada con la red de la no violencia contra la mujer, donde se trabajaron los deberes y derechos entre otros temas importantes de cuidado personal.



**Acta extraordinaria .210-2023  
14 de marzo del 2023**

► **Coordinación Interinstitucional y Logística de Actividades Patrias**



**FERIA DE EMPRENDEDORES OCT 2022**

- Organización, coordinación interinstitucional, se les brindó un espacio con toldos, mobiliario a los emprendedores del Distrito con el fin de reactivar la situación económica de los emprendedores (as), participaron 25 emprendedores.



**Decoración del Parquecito**



**Acta extraordinaria .210-2023**  
**14 de marzo del 2023**

- ▶ Desde el mes de setiembre hasta diciembre se trabajó el proceso de coordinación con la asociación SONRISAS DE ESPERANZA, gestionando la donación de 500 regalos para niños de pobreza extrema del Distrito de Lepanto, donde se atendieron niños de todas las comunidades del Distrito, dentro de la coordinación se atendieron visitas de parte de la asociación coordinación con el espacio, se coordinó con la Asociación de desarrollo de Jicaral, para brindar un agasajo para los 500 niños además de la entrega de los regalos.



**Sábado 17 de diciembre 2022**



**VELADA CULTURAL EN ORGANIZACIÓN CON ASOCIACION CIVICA JICARALEÑA**



**Festival Navideño diciembre 2022**



Acta extraordinaria .210-2023  
14 de marzo del 2023

## RODEO INSTITUCIONAL 15 DE DICIEMBRE 2022



## Fiesta Navideña Parque.



## CELEBRACION DEL DIA DEL NIÑO 10 DE SEPTIEMBRE



**Acta extraordinaria .210-2023**  
**14 de marzo del 2023**

- ❖ COORDINACIÓN Y APOYO A EQUIPOS DEL DISTRITO DE LEPANTO EN LOS JUEGOS NACIONALES 2022.

PRESTAMO UNIFORME PARA JUEGOS NACIONALES



- ❖ CONVENIO CON ASOCIACIONES DE DESARROLLO INTEGRAL PARA LA PRESTACIÓN DE ACTIVOS MUNICIPALES PARA EL MANTENIMIENTO DE PLAZAS DE DEPORTE EN EL DISTRITO.

- ❖ PRESTACION DE IMPLEMENTOS DEPORTIVOS A EQUIPOS DE FUTBOL DEL DISTRITO



Acta extraordinaria .210-2023  
14 de marzo del 2023

## PROYECTOS GESTIONADOS

- ▶ COORDINACIÓN Y SEGUIMIENTO DEL PROYECTO “GIMNASIO DEPORTIVO Y RECREATIVO PENINSULAR DEL BICENTENARIO DE LEPANTO” MISMO QUE ESTÁ VALORADO EN €750.000.000,00 Y EN EL CUAL SE ENCUENTRA EN LA PRIMERA FASE PRESUPUESTARIA POR €350.000.000, 00 QUE SON ASIGNADOS A ADECOMAD.
- ▶ GESTIÓN DE SOLICITUDES DE DONACIÓN DE EMBARCACIÓN PARA EL TRASLADO DE RESIDUOS SÓLIDOS DE LA ISLA VENADO POR PARTE DE INCOP.
- ▶ COORDINACION Y SEGUIMIENTO AL PROYECTO DE SEMBREMOS SEGURIDAD.

## COORDINACION Y SEGUIMIENTO AL PROYECTO DE AGUA POTABLE EN PITAL Y LA TRANQUERAS.

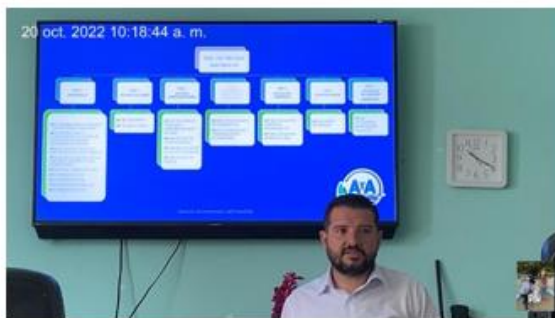

**Acta extraordinaria .210-2023  
14 de marzo del 2023**

- ▶ **COORDINACIÓN Y APOYO AL PROYECTO DE LEY “CREACIÓN DEL CANTÓN JICARAL, CANTÓN XVI DE LA PROVINCIA DE PUNTARENAS” MISMO QUE FUE PRESENTADO EN LA ASAMBLEA LEGISLATIVA CON NÚMERO DE EXPEDIENTE 23.403.**



- ▶ **COORDINACION Y SEGUIMIENTO A LOS PROYECTOS DE CONSTRUCCION DE ATRACADEROS EN LA ZONA DE LA FLORIDA EN ISLA VENADO Y LA PENCA.**
- ▶ **GESTIÓN Y COORDINACIÓN DEL PROYECTO EN PROCESOS DE SUMINISTROS Y COLOCACIÓN DE JUEGOS INFANTILES.**
- ▶ **MONTO INVERSION ~~€~~6,220,000.00 (COMPROMISOS A EJECUTARSE EN EL PRIMER SEMESTRE DEL 2023)**
- ▶ **PROYECTO DE MEJORAS DE INFRAESTRUCTURA INTERNA Y EXTERNA II ETAPA PARQUE JICARAL**
- ▶ **MONTO INVERSION ~~€~~9,900,000.00 (COMPROMISOS A EJECUTARSE EN EL PRIMER SEMESTRE DEL 2023)**

Acta extraordinaria .210-2023  
14 de marzo del 2023

- ▶ GESTIÓN Y COORDINACIÓN DEL PROYECTO EN PROCESO DE CONSTRUCCIÓN DE CAMERINOS, BANCAS Y ENMALLADO DE LA CANCHA MUNICIPAL DE JICARAL.
- ▶ MONTO INVERSION **Q4,880,400** (COMPROMISOS A EJECUTARSE EN EL PRIMER SEMESTRE DEL 2023)

### PROYECTO DEL ANTIGUO VERTIDERO DE BASURA CAMARONAL



### FIRMA DE CONVENIO: CMD PAQUERA, COBANO, CMD LEPANTO Y LA UNUPS



Acta extraordinaria .210-2023  
14 de marzo del 2023

## SESION CON EL PRESIDENTE DE LA REPUBLICA Y EL MINISTRO DEL MOPT



## GESTION DE ABASTECIMIENTO DE AGUA POTABLE URBANIZACION EL BAMBU



## REUNION COMITÉ DE CEMENTERIO LEPANTO



Acta extraordinaria .210-2023  
14 de marzo del 2023

## CELEBRACION 2 DE NOVIEMBRE CEMENTERIO JICARAL



## ▶ **RETOS Y OPORTUNIDADES DE MEJORA**

### Área de Bienes Inmuebles:

- IDENTIFICACIÓN DE OMISOS
- CONFECCIÓN DE AVALÚOS
- DEPURACIÓN DE BASE DE DATOS
- MEJORAMIENTO DEL CONTROL INTERNO
- ACTUALIZACIÓN DE PERMISOS DE CONSTRUCCIÓN
- CAMPAÑA DE ACTUALIZACIÓN DE DATOS
- MEJORAR LA RECAUDACIÓN PARA CUMPLIR META ANUAL
- MEJORAR CONTROL Y FISCALIZACIÓN
- CATASTRO DIGITAL

## Área de Patentes

- IDENTIFICACIÓN DE OMISOS – PRESENTACIÓN DE INGRESOS
- APLICACIÓN DE MULTAS - RECALIFICACIÓN
- DEPURACIÓN DE BASE DE DATOS
- CAMPAÑA DE ACTUALIZACIÓN DE DATOS
- REVISIÓN DE BASE DE DATOS DE HACIENDA

Muchas Gracias

### **ARTICULO V. ACUERDOS**

#### **Inciso a.**

**ACUERDO N°. 1:** El Concejo Municipal de Distrito Lepanto, **ACUERDA con cinco votos,** aprobar el informe de Labores del señor Jose Francisco Rodríguez, Intendente Municipal del año 2022. Visto el acuerdo en todas sus partes es **DEFINITIVAMENTE APROBADO,** se aplica el artículo 45 del código municipal. Votan: Luz Elena Chavarría Salazar, Neftalí Brenes Castro, Damaris Peralta Matarrita, Aliyuri Castro Villalobos y Keila Vega Carrillo, asume la propiedad en ausencia de Argentina del Roció Gutiérrez Toruño. Concejales propietarios (as).

### **ARTICULO VI. CIERRE DE SESION.....**

Siendo las cuatro y cincuenta minutos, la señora presidente Luz Elena Chavarría Salazar da por concluida la sesión.

\_\_\_\_\_ SELLO \_\_\_\_\_  
PRESIDENTE SECRETARIA

.....